테크포임팩트 캠퍼스

# IT 기획 특강

2026.04.08

카카오 | 빌링플랫폼기획 | 이선준

kakao

Index


## 01 기획하기

1-1. 문제 정의와 방향성 설정
1-2. MVP와 MoSCoW 방법론
1-3. 비즈니스 및 시장 진입 전략
1-4. 제약 조건 검토

## 02 기획서 작성

2-1. 개요 및 정책
2-2. 정보구조도
2-3. Flow Chart
2-4. 화면 설계와 비즈니스 로직
2-5. 문서 수정 이력

## 03 테스트

## 04 일정 관리

# 1. 기획하기

# 무엇을, 누구를 위해, 왜 만드는가?

## 문제 정의

- 누구의 어떤 문제를 해결할 것인가?

## 타겟 설정

- 이 서비스의 사용자는 누구인가?

## 경쟁 서비스 분석

- 이미 시장에 동일한 서비스가 존재하는가?
- 만약 존재한다면, 우리 서비스만의 '무기'는 무엇인가? (차별화 전략)

# 모든 걸 다 만들 수는 없다

우리의 목표는 MVP (Minimum Viable Product, 최소 기능 구현 제품)

## MoSCoW 기능 정의법

1. **Must-Have**: 필수 핵심 기능 (이게 없으면 서비스가 안 됨)
2. **Should-Have**: 중요하지만 당장 없어도 서비스는 돌아감
3. **Could-Have**: 있으면 좋지만 시간 없으면 포기해도 됨
4. **Won't-Have**: 이번 버전에서는 절대 구현하지 않을 기능

# 만들면 끝? 어떻게 알리고 살아남을 것인가

## 유입 및 확산 전략

- 타겟이 모여 있는 커뮤니티는 어디인가?
- 첫 유입 경로(광고, 오프라인 홍보 등)는 무엇인가?

## 성공의 기준 (KPI 설정)

- 정량적 vs 정성적?
- 매출? 가입자 수? 일일 활성 사용자(DAU)?

## 비즈니스 모델(BM)

- 수익은 어떻게 낼 것인가? (광고, 구독, 수수료)
- 비용(서버비, 홍보비 등)은 어떻게 감당할 것인가?

# 아이디어를 현실로 만들기 위한 체크리스트

## 기술적 실현 가능성

- 우리가 생각한 기능, 외부 API로 구현 가능한가?
- 유료 서버나 솔루션 비용을 감당할 수 있는가?

## 규제와 법적 제약

- 개인정보보호법에 저촉되지 않는가?
- 저작권이 있는 데이터를 무단으로 긁어오지는 않는가? (크롤링 주의)

# 2. 기획서 작성

# 2. 기획서 작성 (PRD의 구성요소)

**PRD(Product Requirements Document)란?**

제품 요구사항 문서로 제품의 핵심 목표, 기능, 사용자 시나리오, 성공 지표 등을 정의하는 문서, 제품 기획의 나침반이자 개발/디자인 팀과의 소통을 위한 필수 기준 문서

개요 및 목표 → 서비스 정책 → 정보 구조도 → 흐름도 → 화면 설계 및 기능 정의

# 개요 및 정책

**1. 개요 및 목표**

- 서비스를 만들게 된 배경과 목적
- 타겟 유저
- 핵심 지표(KPI) 등

▼ **타겟 유저 : 관련 자료를 통한 검증 진행 중**

- 성별 무관, 20대~40대 중심 (동네 활동·모바일 서비스 활용 적극적)
- 제로웨이스트에 막 관심을 갖기 시작했거나 혼자 하기 어려웠던 사람들
- 소속감과 친밀도를 원하고, 게임적 보상 요소에 반응하는 사용자

## 배경

💡 왜 이 기능을 만드는지, 어떤 사용자 문제를 해결하려 하는지 등

- 제로웨이스트를 혼자할 때 나만 한다는 생각에 변화를 느끼지 못함( 눈에 보이지 않음)
- 사람들과 제로웨이스트를 함께 한다는 것을 보여주며 나만 한다는 느낌을 줄여줌
- 특히 대학생/청년층은 "혼자 하면 금방 포기하게 되는 문제"가 있음

- 따라서 이 웹은 개인의 루틴을 시각화하고, 친구들과 함께 도전할 수 있는 구조로 "실천의 지속성" 문제를 해결하고자 함.

## 목표

💡 예상 가능한 결과들

- 일상에서 실천 가능하고 눈에 보이는 제로웨이스트 목표 제공
- 공동, 개인 활동 목표 제공
- 루틴 체크 기능 제공
- 제로웨이스트 실천 습관 배양

예) 2025년 2학기 가천대 !mpactory팀의 에코링크 서비스

# 개요 및 정책

**2. 서비스 정책**

- 회원정책
- 운영정책
- 예외 처리 기준 등

### 1. 회원 및 계정 관리 정책

- 가입 조건: 만 14세 이상만 가입 가능 (가입 시 약관 동의 필수)
  - 본인인증(PASS/문자) 완료된 계정만 실물 거래 가능
- 로그인/연동: 이메일 회원가입 및 소셜 로그인(카카오, 네이버, 애플) 지원
  - 1인당 최대 1개의 계정만 생성 가능 (CI 기준 중복 가입 방지)
- 휴면 계정 처리:
  - 1년 이상 로그인 이력이 없는 경우 '휴면 계정'으로 전환
  - 휴면 전환 30일 전 이메일/앱푸시로 사전 안내
  - 휴면 해제는 로그인 시 휴대폰 본인인증을 통해 즉시 처리
- 회원 탈퇴:
  - 탈퇴 신청 시 즉시 처리되며, 작성한 게시물은 자동 삭제되지 않음 (탈퇴 전 삭제 필요 안내)
  - 부정 이용 방지를 위해 탈퇴 후 30일간 동일 번호/이메일로 재가입 불가

### 2. 재화/포인트 운영 정책

- 포인트 적립:
  - 상품 결제 금액의 1%를 구매 확정 시 즉시 적립
  - 텍스트 리뷰 작성 시 100P, 포토 리뷰 작성 시 500P 적립 (건당 1회 제한)
- 포인트 사용:
  - 보유 포인트가 1,000P 이상일 때 10P 단위로 사용 가능
  - 1회 결제 시 최대 사용 가능 포인트는 총 결제 금액의 50%로 제한
- 포인트 소멸:
  - 적립일로부터 1년(365일) 경과 시 자정(24:00)에 자동 소멸
  - 소멸 예정 포인트는 매월 1일 알림톡/앱푸시로 일괄 안내

# 정보구조도 (IA: Information Architecture)

개발자와 디자이너가 앱의 전체 규모와 메뉴의 위치를 파악하기 위해 보는 지도

**1 Depth**

• 가장 큰 카테고리의 하단 탭

-> 친구 / 채팅 / 오픈채팅 / 쇼핑 / 더보기

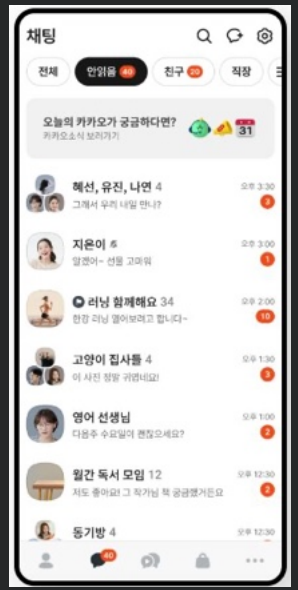


**2 Depth**

• 그 안으로 들어갔을 때

-> [더보기] ➔ 선물하기, 이모티콘, 프렌즈, 설정 등

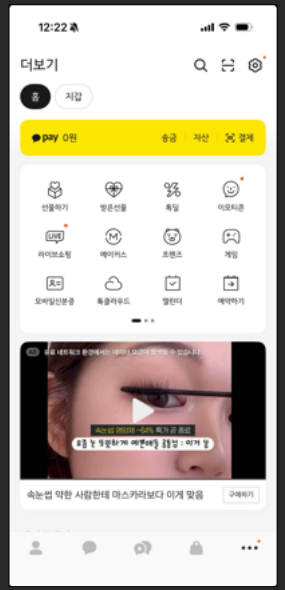


**3 Depth**

• 더 깊이 들어갔을 때

[더보기 ➔ 설정] ➔ 버전 정보, 알림 설정, 화면 설정 등

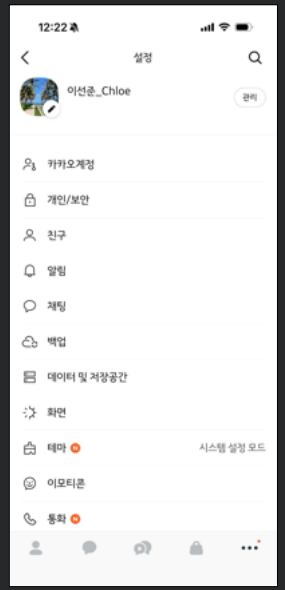

# 정보구조도 (IA: Information Architecture)

개발자와 디자이너가 앱의 전체 규모와 메뉴의 위치를 파악하기 위해 보는 지도

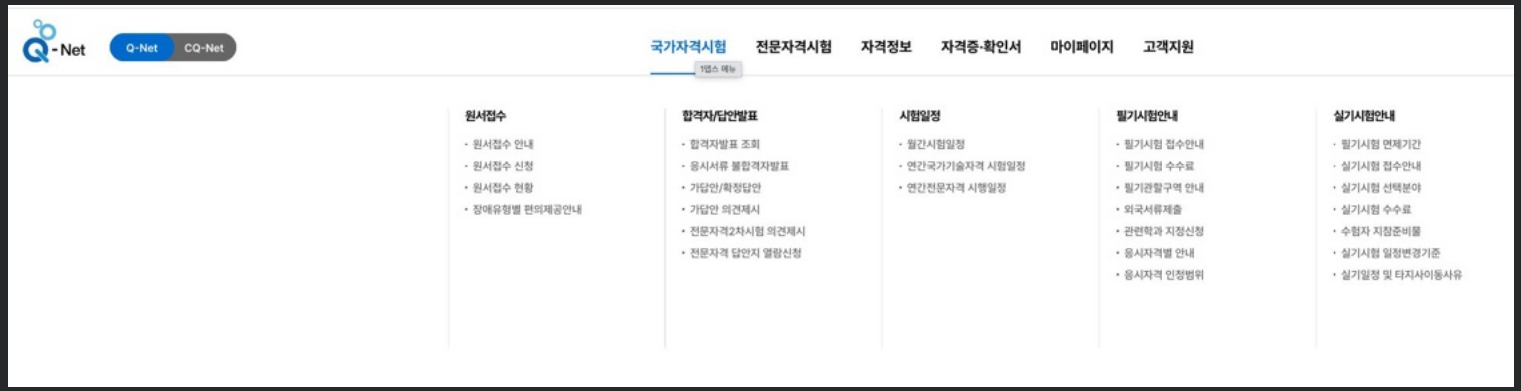


예) 한국산업인력공단 큐넷 홈페이지 메뉴

# Flow Chart

사용자가 서비스에 진입하여 원하는 목적(예: 회원가입, 결제, 게시글 작성)을
달성하기까지 거치는 모든 동선과 시스템의 판단 과정을 화살표로 연결한 도식

## 흐름도의 핵심 기호

🟩 직사각형 (행동/화면): 사용자의 구체적인 액션이나 화면 이동

(예: [회원가입 버튼 클릭], [홈 화면 진입])

🔶 마름모 (판단/조건): 시스템이 예/아니오로 분기해야 하는 '조건문'

(예: 이미 회원가입 상태인가?, 비밀번호가 일치하는가?)

➡️ 화살표 (경로): 행동과 판단에 따른 다음 이동 경로를 연결

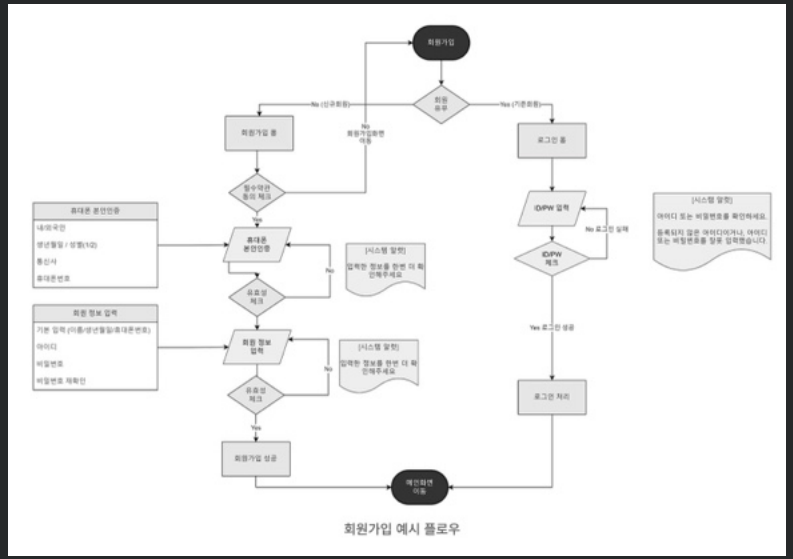


예) 회원가입 플로우 차트

출처: https://yeon-design.tistory.com/21

# Flow Chart

## 플로우 작성 시 주의사항

**Happy Path** 성공 경로(Happy Path)만 그리지 않았는가?

유저가 아무 실수 없이 직진하는 정상 경로만 그리면 반쪽짜리 기획

**Unhappy Path** 실패 경로(Unhappy Path)의 끝을 정의했는가?

비밀번호를 5회 틀렸을 때, 결제 잔액이 부족할 때 유저를 어떤 화면으로 돌려보낼지(또는 어떤 팝업을 띄울지) 화살표가 명확히 이어져 있어야 함

**Dead End** 막다른 골목(Dead End)은 없는가?

특정 화면에서 유저가 '뒤로 가기'나 '취소'를 눌렀을 때 갈 곳이 없어 앱이 멈추는 구간이 없는지 점검 필요

# 화면 설계와 비즈니스 로직

화면 위 모든 버튼과 텍스트가 '어떻게 작동해야 하는지'를 개발자에게 글로 설명하는 작업 지시서

**화면 설계 및 기능 정의 (Wireframe)**

- 본격적인 디자인(색상, 폰트 적용)에 들어가기 전, 화면의 뼈대를 잡고 화면 위 모든 요소(버튼, 텍스트, 이미지)가 어떻게 동작해야 하는지 개발자와 디자이너에게 글로 설명하는 '작업 지시서'

- **화면 설계에 들어가야 할 내용**

① 화면 UI 스케치: 선(Wire)과 윤곽선(Frame)만으로 버튼, 이미지, 텍스트의 대략적인 위치 구성
(화려한 그래픽이나 색상은 배제)

② 기능 상세 설명 (Description): 화면에 있는 각 요소가 '어떤 조건'에서 '어떻게 동작'하는지 상세히 작성

③ 데이터 정책 및 예외 케이스: 화면에 뿌려지는 데이터의 기준과 예외 상황을 정의
(예: 정렬 기준은 최신순인가 평점순인가?
데이터가 없을 때는 어떤 화면을 보여줄까?
글자 수 제한은 몇 자인가?
로그인 시 비밀번호가 틀렸을 때 어떻게 처리할까?
결제 잔액이 부족할 때 어떻게 할까?
네트워크 연결이 끊기면 어떻게 처리할까?)

**[참고영상]** 내 아이의 미래교육 SBS신년스페셜

# 화면 설계와 비즈니스 로직

화면 위 모든 버튼과 텍스트가 '어떻게 작동해야 하는지'를 개발자에게 글로 설명하는 작업 지시서

설명

**1. 메인화면 문구 삽입**
1) 유저 인사
- 문구: "안녕하세요. 00님!
제로링크를 실천할 준비 되셨나요?"
- 이미지: 화분 든 여자 일러스트 삽입

2) 오늘 날짜 및 미션 수행일자 노출
- 날짜 표기방법: YYYY년 MM월 DD일
- 미션 수행일자: "미션 N일째" 문구 삽입하되, N에는 유저가 미션을 시작한 일자(start_date)로부터 오늘 날짜에서 1을 뺀 계산 로직 삽입

* 날짜 계산 로직에 오류가 발생한 경우 "미션 N일째" 문구 미노출 처리
(또는 날짜란 공백으로 처리)

**2. 개인루틴 및 그룹미션**
1) 노출방식: 2개의 탭으로 분리, 탭명은 "개인루틴", "그룹미션"
2) 탭 클릭 시 액션: 탭 클릭 시 배경색 회색으로 변경 & 글자 색깔은 연두색으로 바뀜, 하위 4번에 해당하는 페이지 노출

**3. 일자 선택**
1) 노출내용: 접속 당일이 포함된 일주일
2) 노출방식: 맨 왼쪽에 금요일부터 시작하여 맨 오른쪽에 금요일 표시
숫자 하단에 영어로 앞의 3글자 대문자 표기
3) 클릭 시 액션: 날짜 클릭 시 배경색 연두색 & 글자 색깔 흰색으로 변경
하위에 각 날짜에 설정해 둔 "오늘의 미션" 목록 노출

**4. 오늘의 미션**
1) 유저가 해당 일자로 등록해 둔 미션 목록 노출, 왼쪽에 라디오 버튼 추가
2) 라디오 버튼 클릭 시 오른쪽에 "x" 버튼 노출, "x" 버튼 클릭시 해당 미션 삭제
3) 개인 미션 추가 버튼 클릭 시 미션 등록창 팝업
ㄴ 동일 미션 중복 등록 시 오류 메시지 팝업: "이미 등록된 미션입니다."
ㄴ 미션 최대 등록 개수 제한: 5개 -> 개수 체크 로직 필요
ㄴ 등록 개수 초과 등록 시 오류 메시지 팝업: "등록 가능한 미션은 최대 5개입니다."

* 미션 등록창이라는 것이 있다고 가정하면, 해당 창에 대한 디자인 및 상세 스펙도 별도로 작성해야 함

# 화면 설계와 비즈니스 로직

화면 위 모든 버튼과 텍스트가 '어떻게 작동해야 하는지'를 개발자에게 글로 설명하는 작업 지시서

**UI (User Interface, 사용자 인터페이스)**

- 사람(사용자)과 컴퓨터 시스템(기기, 앱, 웹)이 서로 상호작용할 수 있도록 연결해 주는 물리적·가상적 매개체
- 화면의 겉모습: 버튼의 위치, 폰트의 크기, 브랜드 컬러, 이미지의 배치 등 사용자의 눈에 보이고 직접 터치하는 모든 시각적인 요소를 의미

**UX (User Experience, 사용자 경험)**

- 사용자가 어떤 시스템, 제품, 서비스를 직·간접적으로 이용하면서 느끼고 생각하게 되는 총체적인 지각, 감정, 행동의 결과
- 서비스를 이용하는 느낌과 흐름: 앱을 켰을 때부터 목적을 달성하고 끌 때까지 얼마나 편하고, 헤매지 않았으며, 만족스러웠는지에 대한 전반적인 과정과 심리

| 구분 | 핵심 포인트 | 스스로 질문해 보기 |
|---|---|---|
| UI (시각) | 익숙한 배치 (직관성) | '뒤로 가기', '마이페이지' 등 흔히 예상하는 위치에 메뉴가 있는가? |
| | 시각적 위계 (우선순위) | 반드시 눌러야 하는 '단 하나의 핵심 버튼'이 가장 눈에 띄게 강조되었나? |
| | 디자인 통일 (일관성) | 페이지를 넘겨도 폰트, 색상, 버튼 모양 등의 규칙이 똑같이 유지되는가? |
| UX (경험) | 최소 단계 (효율성) | 사용자가 원하는 목적(결제 등)까지 복잡하지 않고 가장 짧은 길인가? |
| | 부담 최소화 (단순함) | 한 화면에 텍스트나 입력 칸이 너무 많아 유저를 막막하게 하지 않는가? |
| | 오류 안내 | 잘못 눌렀을 때, 당황하지 않게 "다음은 이렇게 해보세요" 안내하는가? |

# 문서 수정 이력

모든 팀원이 항상 '최신 버전의 동일한 기획'을 바라보게 하여, 과거 문서를 보고 엉뚱하게 개발하는 대참사와 시간 낭비를 막기 위한 '최소한의 안전장치'

예시

| Date | Version | Page | Description | By |
|---|---|---|---|---|
| 2025.12.11 | V.1.0 | | 초안 작성 | chloe.jun |
| 2025.12.15 | V.1.1 | | 케이뱅크 예시 추가, 경고 메시지창 구성 변경 | chloe.jun |
| 2025.12.15 | V.1.2 | | 경고 메시지창 한 페이지에 3개 문구, 버튼 넣는 것으로 변경 | chloe.jun |

# 3. 테스트 (QA)

# QA(Quality Assurance)

기획서에 적힌 대로 서비스가 완벽하게 작동하는지, 사용자가 겪을 불편함이나 오류(버그)는 없는지 출시 직전에 점검하는 '최종 품질 검사'

**테스트 케이스**

- 테스트 시나리오가 정상적으로 작동하는지 검증하기 위한 아주 구체적인 '조건, 입력값, 예상 결과'
- '어떻게 테스트할 것인가?'에 초점을 맞추며, 기획서(PRD)에 적어둔 비즈니스 로직과 예외 정책이 이 채점표의 정답 기준이 됨

| 시나리오 구분 | 테스트 항목 (기능) | 테스트 조건 | 기대 결과 | 실제 결과 |
|---|---|---|---|---|
| 로그인 | 정상 로그인 (Happy) | ID/PW 올바르게 입력 후 [로그인] 클릭 | 홈 화면으로 정상 이동 | ( Pass / Fail ) |
| | ID 오류1 (Edge) | ID는 잘못된 값으로, PW는 정확하게 입력 | "아이디가 일치하지 않습니다." 메시지 노출 | ( Pass / Fail ) |
| | ID 오류2 (Edge) | (ID가 이메일주소일 때) 형식에 맞지 않는 ID 입력, PW는 정확하게 입력 | "아이디는 이메일주소 형태로 입력해주세요." 메시지 노출 | ( Pass / Fail ) |
| | PW 오류 (Edge) | ID는 정확하게, PW는 잘못된 값으로 입력 | "비밀번호가 일치하지 않습니다." 메시지 노출 | ( Pass / Fail ) |

# 4. 일정 관리

# 일정 관리

프로젝트를 기한 내 완수하기 위해 반드시 필요한 단계

- **프로젝트를 기획, 디자인, 프론트엔드 개발, 백엔드 개발, 테스트 등 단계별로 잘게 쪼개어 리스트 업**

  -> 업무 단위가 구체적일수록 일정 지연의 원인을 파악하기 쉬움

- **명확한 R&R(역할 및 책임)과 산출물 명시**

  -> 해당 업무의 책임자가 누구인지, 그리고 그 일의 결과물로 어떤 문서나 코드가 나와야 하는지 명시해야 일의 '완료' 기준이 명확해짐

- **간트 차트(Gantt Chart) 등의 형태로 시각화**

  [참고] 구글 스프레드 시트에서 제공하는 템플릿:

  https://docs.google.com/spreadsheets/d/1xkNxqRm6HGpC9MFbjCThaXGjbgVmQ20oBNb6uM6ZVCI/edit?gid=1115838130#gid=1115838130

# 싸우지 말자!

# E.O.D.